



VICIPRESIDENCIA DEL ESTADO PLURINACIONAL
CORRESPONDENCIA
18 DIC 2025
No. 06370 Fojas 13 100
Horas 16:11
Recepcionado por: Pinto

La Paz, 18 de diciembre de 2025

CITE: CS-COMC.DDHH.LyS.E./IN/91/2024-2025

Señor

Edmand Lara Montaña

PRESIDENTE

ASAMBLEA LEGISLATIVA PLURINACIONAL DE BOLIVIA

Presente. -

**REF.: REMITE INFORME FINAL DEL PROCESO DE SELECCIÓN Y ELECCIÓN DE VOCALES
AL TRIBUNAL SUPREMO ELECTORAL**

De mi mayor consideración:

La Comisión Mixta de Constitución, Derechos Humanos, Legislación y Sistema Electoral, cumplimiento a la Ley 1701 de 2 de diciembre de 2025 “LEY DE RÉGIMEN EXCEPCIONAL Y TRANSITORIA PARA LA SELECCIÓN, ELECCIÓN Y DESIGNACIÓN DE VOCALES DEL TRIBUNAL SUPREMO ELECTORAL 2025-2031”, ha desarrollado todo el proceso con una conclusión clara, responsable y satisfactoria.

La Convocatoria Pública a Postulantes para el mencionado proceso, ha sido desarrollada en estricto cumplimiento del cronograma aprobado, agotando cada una de sus fases —desde la publicación de la convocatoria hasta la aprobación del informe final— en tiempo récord, sin sacrificar rigor, legalidad ni transparencia.

Por lo que, conforme al artículo 32, parágrafo VI. “El informe de selección será remitido a la Presidencia de la Asamblea Legislativa Plurinacional, el mismo día de la aprobación, para pasar a la etapa de elección y designación a cargo de la Asamblea Legislativa Plurinacional”; en tal sentido, se remite a su autoridad, el presente INFORME FINAL DE EVALUACIÓN, el mismo que incluye la lista final de los postulantes habilitados en orden alfabético

Con este particular, me despido con las consideraciones más distinguidas.

Atentamente,

AÑO DEL BICENTENARIO



Sen. Daniel Ortiz Velásquez
PRESIDENTE
COMISIÓN CONSTITUCIÓN, DERECHOS HUMANOS,
LEGISLACIÓN Y SISTEMA ELECTORAL
CÁMARA DE SENADORES

CC/Archivo
Ad. Listado referido
Despacho. 73200694

Dirección: Plaza Murillo – Asamblea Legislativa Plurinacional de Bolivia; Telf.: (591-2) 2158896 – 2158832

Página Web: www.senado.gob.bo

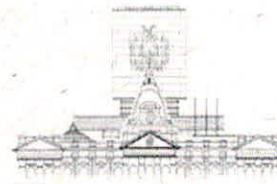
La Paz -Bolivia



INFORME N° 004/2025-2026

COMISIÓN MIXTA DE CONSTITUCIÓN, LEGISLACIÓN Y SISTEMA ELECTORAL

INFORME FINAL DE SELECCIÓN Y ELECCION

ASUNTO: INFORME FINAL PARA LA SELECCIÓN, ELECCION DE VOCALES DEL TRIBUNAL SUPREMO ELECTORAL

FECHA: La Paz, 18 de diciembre de 2025.

1. ANTECEDENTES

En fecha 02 de diciembre de 2025, el Presidente Constitucional del Estado Plurinacional de Bolivia, Rodrigo Paz Pereira, promulgó la Ley N° 1701 de 02 de diciembre de 2025, **“DE RÉGIMEN EXCEPCIONAL Y TRANSITORIO PARA LA SELECCIÓN, ELECCIÓN Y DESIGNACIÓN DE LAS Y LOS VOCALES DEL TRIBUNAL SUPREMO ELECTORAL 2025-2031”**, misma que fue publicada en la Gaceta Oficial de Bolivia el 3 de diciembre de 2025.

De conformidad a lo previsto por artículo 1 de la Ley 1701 que establece que la presente Ley tiene por objeto establecer un régimen excepcional y transitorio para regular las etapas, fases, procedimientos, requisitos y plazos del proceso de selección, elección y designación de vocales del Tribunal Supremo Electoral 2025-2031, al respecto y en estricto cumplimiento del artículo 15 de la Ley 1701 el proceso de selección, elección y designación de vocales del Tribunal Supremo Electoral se desarrolló conforme a las siguientes fases:

FASE DE LA ELECCION	CRONOGRAMA
1.- Publicación de la convocatoria	4 de diciembre de 2025
2.- Presentación de postulaciones	5, 6, 7, y 8 de diciembre de 2025
3.- Verificación de requisitos habilitantes generales y específicos	9 de diciembre de 2025
4.- Publicación de los postulantes habilitados e inhabilitados	10 de diciembre de 2025
5.- Presentación de impugnaciones	11 de diciembre de 2025
6.- Resolución de Impugnaciones	12 de diciembre de 2025
7.- Notificación de impugnaciones y publicación de la lista de postulantes habilitados para la fase de evaluación de méritos, conocimientos y probidad	13 de diciembre de 2025
8.- Evaluación de méritos, conocimientos y probidad	14 de diciembre de 2025
9.- Presentación del Recurso de Revisión de Méritos	15 de diciembre de 2025

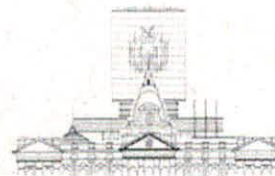

10.- Resolución del Recurso de Revisión de Méritos	16 de diciembre de 2025
11.- Notificación de la Resolución del Recurso de Revisión de Méritos	17 de diciembre de 2025
12.- Aprobación del informe de Evaluación y remisión a la Asamblea Legislativa Plurinacional (1 día).	18 de diciembre de 2025

2. BASE LEGAL

2.1. CONSTITUCIÓN POLÍTICA DEL ESTADO

- **Artículo 158 numeral 4.-** Señala que es atribución de la Asamblea Legislativa Plurinacional elegir a seis (6) de los miembros del Órgano Electoral Plurinacional, por dos tercios de votos de sus miembros presentes.
- **Artículo 297 párrafo I, numeral 2.-** Las competencias definidas en esta Constitución son... Exclusivas, aquellas en las que un nivel de gobierno tiene sobre una determinada materia las facultades legislativa, reglamentaria y ejecutiva, pudiendo transferir y delegar estas dos últimas
- **Artículo 298 párrafo II, numeral 9.-** Son competencias privativas del nivel central del Estado... Planificación, diseño, construcción, conservación y administración de carreteras de la Red Fundamental.
- **Artículo 206 párrafo I.** El Tribunal Supremo Electoral es el máximo nivel del Órgano Electoral, tiene jurisdicción nacional. II. El Tribunal Supremo Electoral está compuesto por siete miembros, quienes durarán en sus funciones seis años sin posibilidad de reelección, y al menos dos de los cuales serán de origen indígena originario campesino. III. La Asamblea Legislativa Plurinacional, por dos tercios de votos de los miembros presentes, elegirá a seis de los miembros del Órgano Electoral Plurinacional. La Presidenta o el Presidente del Estado Constitución Política del Estado (CPE) - Bolivia designará a uno de sus miembros. IV. La elección de los miembros del Órgano Electoral Plurinacional requerirá de convocatoria pública previa, y calificación de capacidad y méritos a través de concurso público. V. Las Asambleas Legislativas Departamentales o Consejos Departamentales seleccionarán por dos tercios de votos de sus miembros presentes, una terna por cada uno de los vocales de los Tribunales Departamentales Electorales. De estas ternas la Cámara de Diputados elegirá a los miembros de los Tribunales Departamentales Electorales, por dos tercios de votos de los miembros presentes, garantizando que al menos uno de sus miembros sea perteneciente a las naciones y pueblos indígenas originarios campesinos del Departamento.
- **Artículo 207.** Para ser designada Vocal del Tribunal Supremo Electoral y Departamental, se requiere cumplir con las condiciones generales de acceso al servicio público, haber cumplido treinta años de edad al momento de su designación y tener formación académica.
- Artículo 208.** I. El Tribunal Supremo Electoral es el responsable de organizar, administrar y ejecutar los procesos electorales y proclamar sus resultados. II. El Tribunal garantizará que el sufragio se ejercite efectivamente, conforme a lo dispuesto en el artículo 26 de esta

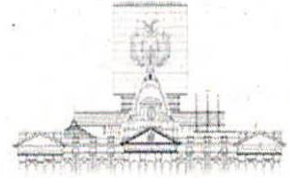

Constitución. III. Es función del Tribunal Supremo Electoral organizar y administrar el Registro Civil y el Padrón Electoral.

2.2 Ley N° 1701 LEY DE REGIMEN EXCEPCIONAL Y TRANSITORIO PARA LA SELECCIÓN, ELECCIÓN Y DESIGNACIÓN DE VOCALES DEL TRIBUNAL SUPREMO ELECTORAL 2025-2031.

- **Artículo 1. (OBJETO)** La presente Ley, tiene por objeto establecer un régimen excepcional y transitorio para regular las etapas, fases, procedimientos, requisitos y plazo del proceso de selección, elección y designación de Vocales del Tribunal Supremo Electoral 2025-2031.
- **Artículo 2. (FINALIDAD).** La presente Ley, tiene como finalidad garantizar el proceso de selección, elección y designación de las y los Vocales del Tribunal Supremo Electoral de acuerdo a los preceptos de la Constitución Política del Estado y las Leyes vigentes.

3. VEEDURIA NACIONAL E INTERNACIONAL.

La Ley 1701 en sus artículos 8 y 9 con la finalidad de garantizar la transparencia del proceso de selección, elección y designación de vocales del Tribunal Supremo Electoral estableció que la VEEDURIA Nacional e Internacional será ejercida por las universidades públicas y privadas, asociaciones de periodistas y medios de comunicación, organizaciones sin fines de lucro, organizaciones sociales, empresariales, laborales, pueblos indígenas originarios campesinos, gremiales o de cualquier otra naturaleza, que cuenten con personalidad jurídica cuando corresponda, podrán acreditar un representante ante la Presidencia de la Comisión Mixta de Constitución, Legislación y Sistema Electoral, dentro del plazo establecido en esta Ley para la presentación de las postulaciones, para actuar en calidad de veedores, fiscalizadores o control social en cualquier fase de la etapa de selección.

Las organizaciones señaladas en el Artículo 8 de la Ley 1701, podrán hacer conocer sus observaciones en las diferentes etapas, fases y procedimientos del proceso por escrito ante la Presidencia de la Comisión Mixta de Constitución, Legislación y Sistema Electoral, las mismas que serán dadas a conocer a los miembros.

4. DESARROLLO DE LAS FASES DEL PROCESO DE SELECCIÓN

FASE: 1 Convocatoria Pública.

Habiéndose publicado la Convocatoria Pública en fecha 4 de diciembre de 2025 del presente año, a través de todos los medios de comunicación disponibles con alcance nacional, incluyendo medios tradicionales como la televisión, la radio y la prensa escrita, así como plataformas digitales y redes sociales institucionales, con el objeto de garantizar el acceso a la información por parte de toda la población.

Las actividades de las etapas de selección, elección y designación serán difundidas a través de las páginas web y redes sociales de la Vicepresidencia del Estado - Presidencia de la Asamblea Legislativa Plurinacional, de la Cámara de Senadores y de la Cámara de Diputados, y a su vez podrán ser publicitadas en medios de comunicación.

FASE: 2 Presentación de Postulaciones.

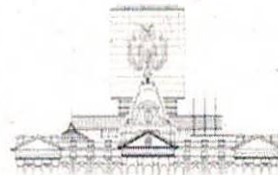

De conformidad al art. 19 y 20 de la Ley 1701, la Comisión Mixta de Constitución, Legislación y Sistema Electoral, recibió desde el 5 al 8 de diciembre de 2025, recibió a todos los postulantes que se presentaban en las oficinas de la Comisión Mixta de Constitución, Legislación y Sistema Electoral habiendo cumplido con el desarrollo de la fase de recepción de postulaciones al Tribunal Supremo Electoral recibiendo un total de **440 postulantes**, de los cuales **256** son varones y **184** son mujeres conforma al registro notarial.

Nº	POSTULACIONES	Nº DE POSTULANTES
1	Hombres	256
2	Mujeres	184
3	Total	440

FASE: 3 Verificación de requisitos habilitantes generales y específicos.

Finalizada la recepción de postulaciones, la Comisión Mixta de Constitución, Legislación y Sistema Electoral procedió a la apertura de los sobres, en razón de ello, el 9 de diciembre de 2025 se llevó adelante la fase de verificación de los requisitos habilitantes generales y específicos, conforme al cronograma establecido y en cumplimiento de la Ley N° 1701. Como resultado de esta etapa, se obtuvieron las siguientes cifras de postulantes habilitados e inhabilitados:

POSTULANTES HABILITADOS	364
POSTULANTES INHABILITADOS	76

FASE: 4 Publicación de los postulantes habilitados e inhabilitados.

De conformidad a lo previsto en el artículo 27 de la Ley 1701, se remitió la lista de los postulantes habilitados e inhabilitados a conocimiento de la Presidencia de la Asamblea Legislativa Plurinacional para la publicación de la misma en las páginas web y redes sociales de la Vice presidencia del Estado – Presidencia de la Asamblea Legislativa Plurinacional, en fecha 10 de diciembre de 2025.

FASE: 5 Presentación de Impugnaciones.

De conformidad al artículo 28 de la Ley 1701 la Comisión Mixta de Constitución Legislación y Sistema Electoral el 11 de diciembre de 2025, recibió 83 impugnaciones tanto por los postulantes inhabilitados como de terceros a postulantes habilitados.

IMPUGNACIONES	Nº DE IMPUGNACION
Total	83

FASE: 6 Resolución de impugnaciones.

En apego de la Ley 1701 específicamente en su artículo 29 que refiere: “(...) **ARTÍCULO 29. (PLAZO PARA RESOLUCIÓN).** **I.** La Comisión Mixta de Constitución, Legislación y Sistema Electoral, posterior a la presentación de la impugnación, resolverá la misma confirmando o revocando la habilitación o inhabilitación, mediante resolución fundamentada en el plazo de un (1) día. **II.** Las impugnaciones presentadas ante la Comisión Mixta de Constitución, Legislación y Sistema Electoral,

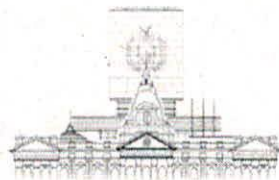

deberán ser resueltas por dos tercios de los Asambleístas presentes. **III.** Las listas de postulantes habilitados e inhabilitados después de la etapa de impugnación, serán publicadas en las páginas web y redes sociales de la Vicepresidencia del Estado - Presidencia de la Asamblea Legislativa Plurinacional, de la Cámara de Senadores y de la Cámara de Diputados (...)", la Comisión Mixta de Constitución, Legislación y Sistema Electoral en el plazo mínimo de un día es decir el 12 de diciembre de 2025 resolvió en tiempo record 83 impugnaciones.

FASE: 7 Notificación de impugnaciones.

Cumplida la fase de resolución de Impugnaciones, en fecha 13 de diciembre de 2025 se procedió a la notificación con las resoluciones vía WhatsApp, dando cumplimiento a lo establecido en el artículo 29 parágrafo I, II y III, de la Ley 1701 y según cronograma artículo 15 de la Ley 1701.

FASE: 8 Evaluación de Méritos.

En apego de la Ley 1701 y conforme a la sub sección VI DE EVALUACION DE MERITOS, CONOCIMIENTO Y PROBIDAD, en fecha 14 de diciembre de 2025 la Comisión Mixta de Constitución, Legislación y Sistema Electoral procedió a realizar la evaluación de méritos de las cuales de las cuales 239 pasaron la siguiente fase y 125 se quedaron en la séptima haciendo un total de 364 postulantes.

FASE: 9 Presentación del Recurso de Revisión.

Así mismo cumpliendo lo previsto por el artículo 31 de la Ley 1701 la misma que señala "(...) **ARTÍCULO 31. (RECURSO DE REVISIÓN DE MÉRITOS).** **I.** Las y los postulantes, presentarán sus recursos de revisión de méritos si corresponde, por escrito ante la Comisión Mixta de Constitución, Legislación y Sistema Electoral en el plazo de un (1) día, de conocidos los resultados, especificando el criterio de evaluación que no se hubiese valorado correctamente y su fundamentación. **II.** El Recurso de Revisión de Méritos será resuelto en sesión de la Comisión Mixta de Constitución, Legislación y Sistema Electoral en el plazo de un (1) día (...)", la misma que se llevó a cabo en fecha 15 de diciembre de 2025, recibiendo un total de **85** recursos de revisión en oficinas de la comisión Mixta de Constitución, Legislación y Sistema Electoral y **48** recursos vía WhatsApp.

FASE: 10 Resolución de Recursos de Méritos.

Una vez vencido el plazo de recurso de revisión de méritos los mismos que fueron revisados por todos los asambleístas de la Comisión de Constitución, Legislación y Sistema Electoral misma que se realizó en fecha 16 de diciembre de 2025, tal como se estipula en el artículo 31 de la Ley 1701.

FASE: 11 Notificación de Resolución del Recurso de Revisión.

En esta etapa o fase del proceso de Selección y Elección de vocales al Tribunal Supremo Electoral la Comisión Mixta de Constitución, Legislación y Sistema Electoral en un trabajo exhaustivo y minucioso junto con los asesores de cada asambleísta se procedió a elaborar las resoluciones para luego ser notificados por medio digital es decir (whatsapp).

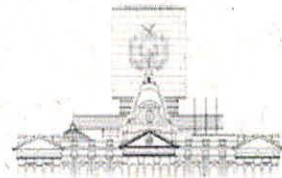

FASE: 12 Aprobación del informe de evaluación y remisión a la Asamblea Legislativa Plurinacional.

Finalizado el proceso de notificación a los postulantes con la resolución del Recurso de Revisión de méritos se tiene que: 259 obtuvieron una calificación igual o mayor a setenta puntos, por lo que corresponde, remitir al pleno de la Asamblea Legislativa conforme lo establece el artículo 32 de la Ley 170, la misma que señala lo siguiente:

ARTÍCULO 32. (INFORME DE EVALUACIÓN).

I. Para pasar a la etapa de elección y designación a cargo de la Asamblea Legislativa Plurinacional, las y los postulantes deben obtener una nota igual o mayor a setenta (70) puntos acumulados.

II. La Comisión Mixta de Constitución, Legislación y Sistema Electoral, elevará informe a la Asamblea Legislativa Plurinacional con la lista de postulantes aprobados.

III. Excepcionalmente, en caso de que no se llegue a garantizar la presencia de al menos dos (2) representantes indígena originario campesino y/o de al menos tres (3) mujeres en la lista, se habilitará a la o el postulante que tenga la siguiente mejor calificación de la nómina de postulantes indígena originario campesino y/o nómina de postulantes mujeres, según corresponda. Asimismo, el habilitado o la habilitada excepcionalmente, deberá superar el mínimo de puntuación señalado en el párrafo I del presente Artículo.

IV. La Comisión Mixta de Constitución, Legislación y Sistema Electoral, elaborará y aprobará el informe de selección en un plazo máximo de un (1) día de finalizada la fase de Recurso de Revisión de Méritos. El informe deberá incluir los antecedentes generales del proceso y el listado en orden alfabético de las y los postulantes que cumplan los requisitos para pasar a la etapa de designación a cargo de la Asamblea Legislativa Plurinacional. Se anexarán los actos e informes de las fases previas.

V. La nómina de postulantes remitida a la Asamblea Legislativa Plurinacional, se publicará en las páginas web y redes sociales de la Vicepresidencia del Estado - Presidencia de la Asamblea Legislativa Plurinacional, de la Cámara de Senadores y de la Cámara de Diputados.

VI. El Informe de selección será remitido a la Presidencia de la Asamblea Legislativa Plurinacional en el mismo día de su aprobación.

En cumplimiento a lo previamente señalado, la Comisión Mixta de Constitución, Legislación y Sistema Electoral aprueba con dos tercios de los miembros presentes, con una lista de 258 postulantes poseedores de las mejores notas para la designación de vocales del Tribunal Supremo Electoral.

5. CONCLUSIÓN

De lo expuesto anteriormente, la Comisión Mixta de Constitución Legislación y Sistema Electoral, **CONCLUYÓ** el trabajo de todas las fases del proceso de selección y elección de vocales del Tribunal Supremo Electoral cumpliendo con todo lo establecido en la Constitución Política del Estado y la Ley 1701.

SEN. DANIEL ORTIZ VELASQUEZ
PRESIDENTE

*Comisión Mixta de Constitución, Derechos Humanos,
Legislación y Sistema Electoral*

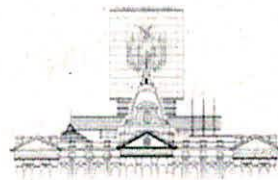

DIP. JUAN FERNANDO DEL GRANADO COSIO
PRESIDENTE
*Comisión de Constitución,
Legislación y Sistema Electoral*

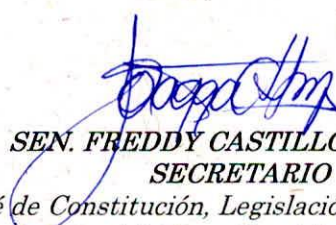
SEN. FREDDY CASTILLO CHAVEZ
SECRETARIO
*Comité de Constitución, Legislación e Interpretación
Legislativa y Constitucional*

SEN. TOMASA YARHUI
SECRETARIO
*Comité de Sistema Electoral Derechos Humanos
Y Equidad Social*

No se presentó

DIP. YAZMIN GUIZADA ARTEAGA
SECRETARIA
Comité de Desarrollo Constitucional y Legislativo

Yazmin Guizada Arteaga
DIPUTADA NACIONAL
ASAMBLEA LEGISLATIVA PLURINACIONAL

DIP. SERGIO LUIS VÁSQUEZ JORDÁN
VOCAL

DIP. CLOTILDE PADILLA SOLÍS
VOCAL

Se abstuvo

No se presentó

DIP. SANTIAGO TICONA YUPARI
Secretario Comité de Democracia y Sistema Electoral

Se abstuvo

DIP. MARLENE MIRANDA PALMA
VOCAL

DIP. IBER ANTONIO PINO O BARRIO
VOCAL

No se presentó

Licencia

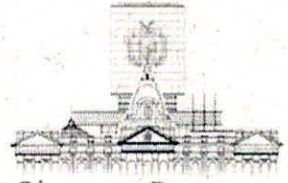

DIP. RUDDY JAVIER PANTALEÓN SARAVIA

Secretario Comité de Control Constitucional y Armonización Legislativa

Dr. Ruddy J. Pantaleón Saravia
DIPUTADO NACIONAL
ASAMBLEA LEGISLATIVA PLURINACIONAL

DIP. RUBÉN HORACIO CALIZAYA GUTIÉRREZ
VOCAL

Rubén Horacio Calizaya Gutiérrez
DIPUTADO NACIONAL
ASAMBLEA LEGISLATIVA PLURINACIONAL

DIP. RENÉ AREBAYO CORIMAYO
VOCAL

René Arebayo Corimayo
DIPUTADO NACIONAL
CÁMARA DE DIPUTADOS
ASAMBLEA LEGISLATIVA PLURINACIONAL

**LISTADO GENERAL DE POSTULANTES HABILITADOS
PARA LA SELECCIÓN, ELECCIÓN Y DESIGNACIÓN DE
VOCALES DEL TRIBUNAL SUPREMO ELECTORAL**



Nro.	APELLIDO PATERNO	APELLIDO MATERNO	NOMBRES / S/ALYUATES	SEXO	DE REGISTRO	PUNTAJE EJERCICIO DE LA PROFESIÓN (40)	PUNTAJE EXPERIENCIA (40)	PUNTAJE TOTAL (100)	NOTA DESPUES DEL RECURSO DE REVISIÓN	AUTOIDENTIFICACION	ACCIÓN DE AMPARO
1	ACARAPI	MITA	PORFIRIO	M	257	40	40	80	80	AYMARA	
2	ACHA	AJNOTA	FRANZ WILLY	M	123	45	40	85	85		
3	AGUADA	IMANARECO	MARILYN	F	316	28	40	68	73		
4	AGUILAR	ASTETE	ROGER	M	99	40	40	80	80		
5	AGUIRRE	SAAVEDRA	MARCO ROLANDO	M	32	50	40	90	90		
6	ALANOCA	CONDORI	MAGADALENA TEODO	F	340	50	40	90	90	AYMARA	
7	ALARCON	YAMPASI	BLANCA ISABEL	F	293	50	40	90	90		
8	ALIAGA	APAZA	ROSMERY	F	149	30	40	70	70	AYMARA	
9	ALIAGA	HEREDIA	SARA ESTHER	F	65	35	40	75	85		
10	ALVAREZ	ROSAS	MARCO ANTONIO	M	48	40	40	80	80		
11	ANCASI	LAMAS	RUFINO	M	60	50	40	90	90	AYMARA	
12	ANTEZANA	QUIROGA	PABLO	M	307	15	40	55	80		
13	APAZA	CORO	OMAR FREDDY	M	171	40	40	80	80		
14	APAZA	MACIAS	ALICIA NANCY	F	197	45	40	85	85	AYMARA	
15	ARAGÓN	PACHURI	CEMIA	F	161	35	40	75	75		
16	ARAOZ	OBLITAS	WILDER	M	228	40	40	80	85	QUECHUA	
17	ARELLANO	DELGADO	JHONNY	M	379	45	40	85	85	AYMARA	
18	ARIAS	ESPINOZA	JORGE	M	377	50	40	90	90		
19	ARIAS	VELASCO	NAMIBIA INDIRA	F	37	40	40	80	85		
20	ATILA	COLQUE	ZHESIA JACQUELINE	F	255	51	40	91	91		
21	AYALOS	MORALES	CINDYA DEL CARMEN	F	179	43	40	83	83		
22	AYZA	SALAS	RICHAR	M	210	51	40	91	91		
23	BALDIVIEZO	MERCADO	LIMBERTH FABIAN	M	157	25	40	65	80	ORIGINARIO	
24	BARRIENTOS	ANDRADE	JULIO ALVARO	M	116	45	40	85	85	QUECHUA	
25	BARRIOS	MORALES	RODRIGO	M	195	55	40	95	95		
26	BARRIOS	QUIROZ	IVONNE SHEILA	F	202	45	40	85	85		
27	BASCOPE	TARIFA	CINTHIA ALEJANDRA	F	98	45	0	45	83		
28	BELLOT	LOPEZ	CARLOS	M	247	45	40	85	85	QUECHUA	
29	BERNABE	MENDOZA	PATRICIA	F	204	45	40	85	85		
30	BERNALDO	CATARI	MARTHA	F	404	40	40	80	80	QUECHUA	
31	BLACUTT	PEREDO	NOEL CARLOS	M	408	30	40	70	85		
32	BLANCO	MOLLO	TEODORO	M	252	50	40	90	90	JACH'A KARANGAS	
33	BORDA	MARÍN	RAMIRO EDUIN	M	22	50	40	90	90	QUECHUA	
34	BURGOA	PORTILLO	ALDO ERICK	M	277	35	40	75	75		
35	CABRERA	MAMANI	ELSA	F	184	45	40	85	85	AYLLU PORCO	
36	CABRERA	ROMÁN	CESAR	M	71	50	40	90	90	QUECHUA	
37	CADENA	QUISPE	RUBEN RAMIRO	M	299	30	40	70	70		
38	CAIHUARA	IBÁÑEZ	CINTHIA IVANA	F	429	45	40	85	85		
39	CALLAPA	QUIROZ	IVAN ABELARDO	M	148	40	40	80	80		
40	CALLE	SANCHEZ	LIMBER	M	209	48	40	88	88	AYMARA	
41	CALLEJAS	GARCES	JOSE MIGUEL	M	124	40	40	80	85	ORIGINARIO	
42	CALSINA	FLORES	DAVID	M	304	50	40	90	90	AYMARA	
43	CAMACHO	GOYZUETA	XIMENA	F	34	45	40	85	95		
44	CAMARGO	ESPADA	MARISOL	F	2	38	40	78	83		
45	CANAVIRI	QUISPE	JHONNY TEODORO	M	234	30	40	70	70	CAMPESINO	
46	CANEDO	CHÁVEZ	RAMIRO FROILAN	M	162	55	40	95	100	AYMARA	
47	CANQUI	CONDORI	VIRGINIA	F	417	20	40	60	75		
48	CAPUSIRI	CASANA	HERCULIANO	M	137	55	40	95	95	QUECHUA	
49	CARDENAS	MAMANI	LIONEL ALFONSO	M	241	35	40	75	75		
50	CARRASCO	ALVARADO	ROBERTO WINDER	M	223	50	40	90	90		
51	CARVAJAL	APAZA	JUAN CARLOS	M	69	40	40	80	90		
52	CASTELLON	SAN MIGUEL	RAMIRO BERNARDO	M	193	30	40	70	70		
53	CASTILLO	SILES	PATRICIA FELISA	F	319	53	40	93	93		
54	CASTRO	GARNICA	MARITZA	F	245	45	40	85	95		
55	CASTRO	QUEVEDO	ALDO ALEX	M	147	53	40	93	93	QUECHUA	
56	CAYO	AROZAMEN	FREDDY	M	87	40	0	40	80		
57	CERVANTES	DONOSO	LAURA SHIRLEY	F	115	48	40	88	90		
58	CHAMBI	CARI	FELIX	M	372	35	40	75	80	AYMARA	
59	CHAVEZ	REYES	SILVIA ELIZABETH	F	341	50	40	90	90		
60	CHIPANA	UBARAS	LUISA ANTONIA	F	88	50	40	90	90		
61	CHURQUI	SULLCA	SONIA	F	360	40	40	80	80		
62	CISNEROS	FAJARDO	CYNTHIA SILVANA	F	430	35	40	75	75	QUECHUA	
63	CLAROS	SANTA CRUZ	XAVIER ALEX	M	249	35	40	75	75		
64	COIMBRA	QUEVEDO	HERLAN DIEGO	M	55	53	40	93	93		
65	COLQUE	CALLE	VIRGINIA	F	168	48	40	88	88	AYMARA	
66	CONDORI	CERON	WILMA	F	242	40	40	80	80	AYMARA	
67	CORDERO	MELENDRES	EVER CHISTIAN	M	222	50	40	90	90		
68	CORONEL	HUANCA	JUAN	M	126	40	40	80	80	AYMARA	
69	COSTA	BENAVIDES	ANA JIMENA	F	328	30	40	70	70		
70	CRUZ	AYNA	CELEDONIA	F	125	45	40	85	85	QUECHUA	
71	CRUZ	ROCHA	GLADYS	F	53	50	40	90	90	AYLLU KALOGA WINCHANI	
72	CUBA	ARANCIBIA	VICTOR HUGO	M	152	35	40	75	90	ORIGINARIO	
73	CUBA	CÁLDERON	MARTIN OCTAVIO	M	315	35	40	75	75		

74	CUELLAR	SANCHEZ	TYRONE	M	103	46	40	86	86		
75	CUELLAR	VARGAS	CLAUDIA ROXANA	F	369	40	40	80	80		
76	CUEVAS	PAUCARA	IVAN FELIX	M	201	6	40	46	81		
77	CUEVAS	ORDOÑEZ	ANDRÉS	M	31	50	40	90	90	NACIÓN GUARANÍ	
78	CUSI	CHAMBI	PEDRO ROLANDO	M	265	50	40	90	95		
79	CLAROS	CASTRO	MARIA CRISTINA	F	133		40	81	81		PROVISIO NAL POR ACCIÓN DE AMPARO
80	DÁVILA	REYES	ESTÉFANI	F	39	55	40	95	95		
81	DAZA	MIER	DENNIS MOISES	M	192	45	40	85	85		
82	DE LA BARRA	ALIAGA	JERZY ESTANISLAO	M	182	45	40	85	85	AYMARA	
83	DEL RIO	MEJIA	MAURICIO	M	178	45	40	85	90		
84	DIAZ	VEDIA	MOISES	M	237	38	40	78	78	QUECHUA	
85	DORADO	MOJICA	MARIA EUGENIA	F	309	40	40	80	80		
86	EGUEZ	SERRATE	MARIA YANETH	F	86	55	40	95	95		
87	ENRRIQUEZ	ENRRIQUEZ	MIRTHA MIRIAM	F	385	40	40	80	80		
88	ESPADA	PEREZ	DORA	F	144	50	40	90	90		
89	ESPAÑA	VILLEGAS	CARMELO BRANIMIR	M	129	55	40	95	100		
90	FERNANDEZ	TEJERINA	CELINA	F	258	50	40	90	90		
91	FIORILLO	BARRIOS	EDDA SARAH	F	13	55	40	95	95		
92	FRANCO	VALDEZ	GRETZEL	F	214	40	40	80	80		
93	FREUDENTHA	SEBASTIAN	EDUARDO	M	396	55	40	95	95		
94	FUENTES	MEDRANO	SIXTO	M	324	25	40	65	70	QUECHUA	
95	GALLARDO	FLORES	RUTH KARINA	F	229	40	40	80	85		
96	GARCIA	CARBALLO	ISIDORO	M	427	50	40	90	90	QUECHUA	
97	GARCIA	VARGAS	ROLANDO ROGER	M	230	43	40	83	83	QUECHUA	
98	GARRÓN	CUELLAR	CARLOS ALBERTO	M	28	45	40	85	85		
99	GEMIO	ZABALA	JUAN AMERICO	M	281	8	40	48	88	AFRO BOLIVIANO	
100	GOITIA	CABALLERO	CARLOS ALBERTO	M	392	60	40	100	100		
101	GOMEZ	NOGALES	JESUS ALBERTO	M	9	50	40	90	90		
102	GOMEZ	VISCARRA	JIMENA ANGELA	F	254	45	40	85	85		
103	GONZALES	CERROGRANDE	ANA MARIA	F	355	45	40	85	85		
104	GUERRERO	MENDEZ	PATRICIA	F	205	40	40	80	80		
105	GUMIEL	GUTIÉRREZ	JOSÉ ENRIQUE	M	68	30	40	70	70		
106	GUTIERREZ	CABAS	WILLY	M	294	51	40	91	91	AYMARA	
107	GUTIERREZ	MAMANI	GROVER ROBERTO	M	128	40	0	40	80	ORIGINARIO	
108	GUTIÉRREZ	SÁNCHEZ	OSCAR LINO	M	30	43	40	83	83		
109	HERBAS	ESTRADA	MARIA CRISTINA	F	382	45	40	85	85		
110	HIDALGO	BAYZER	ANGELICA LIBINIA	F	394	35	40	75	75		
111	HIDALGO	GUARACHI	JOSE LUIS	M	317	45	40	85	85		
112	HINOJOSA	LEDEZMA	JAVIER CARUZO	M	27	53	40	93	93		
113	HUANCA	FERNANDEZ	ALFREDO	M	378	45	40	85	85	CAMPESINO	
114	HUARACHI	POZO	JULIO	M	57	53	40	93	93	AYMARA - QUECHUA	
115	IQUISE	PALLY	RAMIRO LEONARDO	M	270	40	40	80	85		
116	IRIGOYEN	CASTRO	FRANZ REYNALDO	M	91	45	40	85	85		
117	JANCKO	CONDORI	GABRIEL	M	120	40	40	80	85	QUECHUA	
118	JIMENEZ	CAREAGA	JESUS MELITON	M	221	55	40	95	95		
119	JIMÉNEZ	VÁSQUEZ	FRANZ VICTOR	M	75	55	40	95	95		
120	JUSTINIANO	MEJIA	MARCO ANTONIO	M	49	45	40	85	85		
121	KUCHARSKY	VILLAREAL	IVAN SERGIO	M	261	60	40	100	100		
122	LAURA	CABEZAS	VICTORIA JIMENA	F	351	50	40	90	90		
123	LOPEZ	PACO	ARIANA ANTONELLA	F	353	45	40	85	85		
124	LUCINDO	NACIMIENTO	MINEYA	F	43	30	40	70	70	CAMPESINO	
125	LUDEÑO	ESPADA	NISA NELLY	F	165	43	40	83	88		
126	MACHADO	GISBERT	PORFIRIO	M	6	50	40	90	90		
127	MAMANI	FLORES	ROCIO	F	151	41	40	81	93		
128	MAMANI	JALLURANA	FRANCIA CELIA	F	251	45	40	85	85		
129	MAMANI	TAQUICHIRI	EVARISTO	M	238	43	40	83	88	QUECHUA	
130	MAMANI	MAMANI	TEODORA VALERIA	F	425	40	40	80	80	AYMARA	
131	MANUEL	CHOQUE	RICARDO	M	166	50	40	90	90	SUYU JACH'A KARANGAS	
132	MARIACA	RAMIREZ	AMMER REYNALDO	M	76	40	40	80	80		
133	MARTINEZ	GOMEZ	EDIL	M	15	50	40	90	90	QHARA	
134	MARTINEZ	BORJA	LUDGARDA	F	306	55	40	95	95		
135	MARTINEZ	CUSICANQUI	CARMINIA ALEJANDRA	F	266	45	40	85	85	AYMARA	
136	MEDINA	CHOQUE	VLADIMIR NILO	M	114	30	40	70	70	CALLAHUAYA	
137	MEDINA	TARIFA	SHARA CRISTINA	F	156	53	40	93	93		
138	MEDINACELI	DIAZ	KARINA INGRID	F	374	55	40	95	95		
139	MENDEZ	TORRICO	CANDIDA	F	5	43	40	83	83		
140	MENDOZA	CÁCERES	FRANCISCA PACESA	F	189	30	40	70	70	AYMARA	
141	MENDOZA	GARCIA	JUAN CARLOS	M	90	36	40	76	93	GUARANI	
142	MENDOZA	QUIROGA	IVONNE ISUARA	F	327	35	40	75	75		
143	MERCADO	SANCHEZ	SIDIA	F	177	50	40	90	90		
144	MERLO	CHURA	GREGORIO	M	362	56	40	96	96	AYMARA	
145	MERMA	MAMANI	MARIA BETSABE	F	433	45	40	85	85	AYMARA	
146	MITA	HUANCA	JUAN FRANCISCO	M	185	30	40	70	80	AYMARA	
147	MOLINA	VARGAS BROWN	MARIA LUISA	F	122	50	40	90	90		

148	MOLLINEDO	BANDA	XIMENA DENISSE	F	436	55	40	95	95		
149	MONTAÑO	PARADA	MARTIN	M	106	40	40	80	80	QUECHUA	
150	MORALES	DELGADILLO	OMAR	M	20	30	40	70	70	QUECHUA	
151	MORALES	HUARI	BORIS HAROLD	M	141	40	40	80	80		
152	MORALES	PANOSO	AMPARO	F	262	40	40	80	80	CHICHEÑA	
153	MOREJON	IGNACIO	GUSTAVO	M	356	45	40	85	85		
154	MORENO	RIVAS	ESTHEFANY	F	308	35	40	75	75		
155	MURILLO	BARRERA	FERNANDO YERKO	M	113	45	40	85	85		
156	NINA	CANQUILLA	GIMENA	F	380	40	40	80	80		
157	NINA	QUISPE	DAVID	M	302	40	40	80	80		
158	NINA	TARQUI	PORFIRIO	M	345	40	40	80	80		
159	OBLITAS	FERRUFINO	MARIA VERONICA IVO	F	401	20	40	60	85		
160	OROSCO	ITAMARI	GREGORIO	M	80	10	40	50	80	AYMARA	
161	ORTIZ	QUEZADA	CARLOS	M	85	35	40	75	85		
162	ORTUÑO	IBAÑEZ	ISABEL	F	312	40	40	80	80	QUECHUA	
163	OTALORA	PEREZ	RAQUEL	F	131	40	40	80	80	AYMARA	
164	PALACIOS	CUIZA	ROGER GONZALO	M	41	40	40	80	80		
165	PARADA	MOLE	ROBERTO	M	50	30	40	70	80	INDIGENA MOVIMA	
166	PÁRRAGA	DAZA	ROLANDO MARCELO	M	175	50	40	90	90		
167	PASTOR	AGUILERA	JUAN PABLO	M	220	40	40	80	90		
168	PEÑA	YUJRA	WILLIAM ALFREDO	M	3	35	40	75	75		
169	PEÑARANDA	AVILA	EDITH ROSARIO	F	235	45	40	85	85		
170	PEÑARANDA	UNDURRAGA	RAUL ALBERTO	M	349	25	40	65	90		
171	PEREZ	CHURA	CARLOS SCHARLIE	M	287	50	40	90	93		
172	PEREZ	ESCOBAR	GISELA EUGENIA	F	330	53	40	93	93		
173	PEREZ	MERIDA	VANESA	F	219	30	40	70	75		
174	PESOA	SUAREZ	KATTYA VANESSA	F	17	35	40	75	75	MOJEÑO	
175	PILCO	MAMANI	JUAN CARLOS	M	366	26	40	66	81	AYMARA	
176	PIZZA	TITO	SILVIA OCTAVIA	F	272	50	40	90	90		
177	PLATA	HUAYTA	RAMIRO LUCRECIO	M	275	50	40	90	90		
178	POL	LIMPIAS	CARLOS ALBERTO	M	326	30	40	70	100		
179	PONTEJO	CLAROS	RUTH	F	121	45	40	85	85	QUECHUA	
180	POVEDA	VELASCO	JAVIER ALFREDO	M	188	45	40	85	85		
181	QUIPILDOR	RAMIREZ	ROCIO LIZETH	F	357	40	40	80	80		
182	QUIROGA	CHURQUI	EDGAR FREDDY	M	393	30	40	70	70		
183	QUIROGA	LUNA	RUDDY GUSTAVO	M	273	45	40	85	85		
184	QUISBERT	ESPEJO	RUBEN ORLANDO	M	407	30	40	70	70	AYMARA	
185	QUISPE	CUBA	ANA ADELA	F	100	50	0	50	90		
186	QUISPE	MAMANI	ADELIA LIDIA	F	336	45	40	85	85	AYMARA	
187	QUISPE	VARGAS	ANDREA	F	342	40	40	80	80	AYMARA	
188	RAMIREZ	CAMACHO	MIGUEL ANGEL	M	45	35	40	75	75		
189	RAMIREZ	CHOQUE	JACQUELINE CRISTINA	F	84	55	40	95	95		
190	RAMIREZ	CONDE	RUBEN	M	337	55	40	95	95		
191	RAMIREZ	CRUZ	DIEGO	M	138	51	40	91	91		
192	RAMOS	AILLON	CLARA VICTORIA	F	206	45	40	85	85	QARA QARA	
193	RIVAS	GUERRA	LIDIA	F	52	50	40	90	90		
194	RIVERA	MERCADO	KAROLAY	F	35	43	40	83	90		
195	RIVEROS	QUENALLATA	HEBER OSCAR	M	134	50	40	90	90		
196	ROCA	GANTIER	RONALD	M	212	46	40	86	91		
197	RODRIGUEZ	BURGOS	MARIA ISABEL	F	334	45	40	85	85		
198	ROJAS	ALCÓN	FELIX ORLANDO	M	405	50	40	90	90		
199	ROJAS	ARANCIBIA	SILVIA	F	40	40	40	80	80	QUECHUA	
200	ROJAS	PANOSO DE RUIZ	SILVANA	F	395	40	40	80	80	CAMPESINO	
201	ROMERO	ARANIBAR	MARIA ISABEL	F	240	45	40	85	85		
202	ROSAS	CARRASCO	GUSTAVO	M	142	40	40	80	80	QUECHUA	
203	RUBIN DE CE	ARISPE	VICTOR GIOVANNI	M	74	50	40	90	90		
204	RUIZ	QUISPE	PONCIANO	M	428	40	40	80	80	QUECHUA	
205	SAAVEDRA	GARCIA	ANGEL HECTOR	M	438	45	40	85	85		
206	SAAVEDRA	NUÑEZ	DARIO	M	79	48	0	48	88	QUECHUA	
207	SALAZAR	SALCEDO	CARLOS DIONICIO	M	333	35	40	75	85		
208	SALEZ	ROCA	LEVI	M	140	40	40	80	85	ORIGINARIO	
209	SALGUERO	PALMA	MIRAL	M	119	50	40	90	90		
210	SALVADOR	QUISPE	FLAVIO HERODES	M	244	48	40	88	88		
211	SANCHEZ	CASTILLO	ZULMA YOVANA	F	81	45	40	85	85		
212	SANCHEZ	LA FUENTE	BETTHY	F	416	45	40	85	85		
213	SANDI	USTAREZ	JULIO CESAR	M	97	55	40	95	95		
214	SANTALLA	SALDOVAL	JORGE OMAR	M	292	55	40	95	98	GUARANI - KARATINDI	
215	SARDAN	GUERRA	CLIVER	M	94	50	40	90	90		
216	SEGALES	JARRO	NELLY JANNETTE	F	70	45	40	85	85		
217	SEGOVIA	GARCIA	GLADYS	F	246	46	40	86	86		
218	SERRUDO	SANTELICES	PATRICIA	F	58	51	40	91	95		
219	SILLERICO	LÓPEZ	NINFA	F	64	43	40	83	83		
220	SOLIZ	LOBO	MARLENE	F	295	46	40	86	86		
221	SORIA	PINAYA	YOVANA CARLA	F	264	50	40	90	90		
222	SOTO	ESPINOZA	MAURICIO CARLOS	M	263	45	40	85	85		
223	SOTO	VILLALTA	ROLANDO CARLOS	M	62	58	40	98	98		
224	TARDIO	QUIROGA	FATIMA ELVA	F	211	55	40	95	95		
225	TARQUI	YUCRA	LIDIA	F	105	40	40	80	80	QUECHUA	
226	TARQUINO	BLANCO	FRANCISCO MATEO	M	102	51	40	91	91	AYMARA	
227	TARQUINO	CHURA	FREDDY MILTON	M	321	41	40	81	81		

228	TEJERINA	ENDARA	JORGE LUIS ERNESTO	M	276	45	40	85	85		
229	TERAN	SALAZAR	CLAUDIA CECILIA	F	339	35	40	75	75		
230	TINTAYA	CALLISAYA	JAKELYN LIBERTA	F	314	35	40	75	75		
231	TINTAYA	LARUTA	BRAYAN JHELMAR	M	303	55	40	95	95		
232	TITO	VASQUEZ	OMAR	M	289	40	40	80	80	AYMARA	
233	TITO ATAHUALPA	ALVAREZ	VANIA	F	153	55	40	95	95		
234	TROCHE	CHOQUE	OMAYDA	F	274	40	40	80	80		
235	TROCHE	QUISPE	FELIX ERICK	M	282	10	0	10	71	INDIGENA	
236	VACA	CHAMBI	VIVIANA	F	172	40	40	80	80		
237	VACAFLORES	AVILES	JUANA FAVIOLA	F	130	35	40	75	75		
238	VALDA	TERAN	DAVID	M	108	50	40	90	90		
239	VALENZUELA	VILLARROEL	HUMBERTO	M	23	40	40	80	80		
240	VARGAS	MUÑOZ	ISABEL CRISTINA	F	54	35	40	75	75		
241	VARGAS	TARQUI	CARLOS FRANKLIN	M	386	45	40	85	85	QUECHUA	
242	VARGAS	VARGAS	NATALY EMMA	F	348	45	40	85	90		
243	VASQUEZ	FRANCO	MARIA ROSARIO	F	11	30	40	70	70		
244	VASQUEZ	LIZARAZU	NELSON	M	398	35	40	75	75	ORIGINARIO	
245	VÁSQUEZ	CASTELO	JOSÉ MIGUEL	M	59	50	0	50	90		
246	VELASQUEZ	VALENCIA	TELMA MARIANA	F	290	40	40	80	80		
247	VILA	MAMANI	FELIX	M	7	35	40	75	75	AYMARA	
248	VILACAMA	POZO	ANA	F	301	15	40	55	75	QUECHUA QHARA QHARA	
249	VILLALBA	MENESES	EDWIN JAVIER	M	296	50	40	90	90		
250	VILLALTA	HINOJOSA	VICTOR	M	155	45	40	85	85	ORIGINARIO	
251	YABETA	DURÁN	MARCELO	M	38	40	40	80	80		
252	YUQUE	APAZA	EUGENIA BEATRIZ	F	239	45	40	85	85	AYMARA	
253	ZABALA	VILA	ROLANDO MISAEL	M	236	50	40	90	90		
254	ZÁRATE	THILA	ESTEBAN	M	18	45	40	85	85	QUECHUA	
255	ZEBALLOS	SAAVEDRA	RUTH ISABEL	F	47	50	40	90	90		
256	ZEGARRA	CASTRO	LUIS FERNANDO	M	51	55	40	95	95		
257	ZEPITA	CONDORI	RICHARD JOSHEP	M	42	45	40	85	85		
258	ZURITA	ZELADA	AUDALIA	F	384	35	40	75	75		
259		RIVERO	MARIA ELIZABETH	F	268	45	40	85	85		

Sen. Daniel A. Ortiz Viquez
PRESIDENTE
COMISION DE CONSTITUCION, DERECHOS HUMANOS,
LEGISLACION Y SISTEMA ELECTORAL
CAMARA DE SENADORES
ASAMBLEA LEGISLATIVA LURINACIONAL